CAVERNES CLAUSET CONGÉ COUTORD
DAUPHIN GAROSSE GAUTEY GRAFEUIL
JEAN PAN JEAN VIDEAU LE BAYLE LE GARY

MAIRIE DE SAINT-LOUBÈS

Le p'tit LOUBÉSIEN

N°41
0c Nv Dc 2020

LE SUISSE LE TRUCH LES GRAVES
LES GRÉSEAUX LES PALUS LES PLACES
PÉLIGON PEYMENARD POUMEY ROUSSANE

JOURNAL MUNICIPAL D'INFORMATION

EDITO / Cher.e.s loubésien.ne.s,

Nous faisons face à une crise sanitaire, qui nous pousse à trouver d'autres manières de vivre. Notre commune s'adapte : agents, élu.e.s et citoyen.ne.s s'engagent et inventent.

Nos équipes culturelles transforment leurs cours de musique, de danse, d'arts plastiques en visio, notre médiathèque lance un drive, une liste de commerces ouverts est diffusée, notre CCAS écrit à tous nos aîné.e.s et déploie une équipe de bénévoles et d'agents pour garder le contact avec eux.

Les citoyen.ne.s mobilisent la solidarité dans les quartiers, dans les groupes de travail avec les élu.e.s, pour avancer ensemble vers un Saint-Loubès plus résilient. Preuve en est la vingtaine d'habitants qui ont proposé des noms pour ce journal, nom finalement choisi par les agents et les élu.e.s. Merci !

Notre ville respirera déjà mieux grâce aux 1000 arbres et arbustes plantés en décembre et aux nouvelles pistes cyclables du centre-ville. Des projets majeurs sont en train de se lancer : une ferme en régie municipale, la rénovation de l'école de l'Île Bleue, puis des autres bâtiments publics, la révision du PADD.

Des recrutements importants ont été bouclés : Carole Furlanetto en tant qu'ASVP ; Carine Coene, chargée de communication ; Valérie Cloez, directrice culturelle et Maxime Ducasse, directeur général des services.

Chaque décision est pensée sur le long terme, pour son impact, son coût, et en terme de transition énergétique. Les habitant.e.s sont invité.e.s à participer avec les élu.e.s et les agents aux réflexions : groupes de travail, questionnaires ou réunions publiques quand nous le pouvons.

C'est ensemble, en impliquant chacun.e, que nous trouverons la créativité pour dépasser la morosité de cette période. Nous vous souhaitons d'excellentes fêtes de fin d'année. Prenez soin de vous.

Emmanuelle Favre et l'équipe municipale

SOMMAIRE

P. 2 / Environnement et Cadre de vie
PADD, îlot des Cajus, cimetière et chatons

P. 3 / Culture et Patrimoine
Coupole, nouvelle recrue, rénovation, repas des aînés et circuit des Lavoirs

P. 4 / Enfance - Jeunesse et Social
Service animation, nouvelle école, distribution de masques et CCAS

P. 5 / Sécurité et Déchets
Prévention, marché et stationnement, propreté de la ville et frigo solidaire

P. 6 / Transition énergétique et Mobilité
Audit, autoconsommation, pistes cyclables et lutte contre les inondations

P. 7 / Tribunes de l'Opposition
Opposition et transparence

P. 8 / Vie économique, Assos et Infos pratiques
Chèques cadeaux, Bureau Social, vœux, bus du marché, médiathèque, ...

Édité par la mairie de Saint-Loubès - Tél. : 05 57 97 16 16
Numéro 41 - Décembre 2020 - Tirage 4800 exemplaires
Impression : Pixagram à Lormont (33310)
Directrice de publication et directrice de rédaction : Emmanuelle Favre
Rédacteurs : Adjoints et conseillers délégués - Photos : Saint-Loubès ou libres de droits

WWW.SAINT-LOUBES.FR

SOUTENONS NOS COMMERÇANTS !

Savez-vous que Saint-Loubès accueille presque 70 commerces, de toutes sortes ? De l'alimentation et bar-restauration jusqu'à une agence de voyages, en passant par des magasins de cycles, d'informatique, d'optique, de soin ou de pressing.

C'est une grande chance pour notre commune ! Car ces commerçants font la vie de notre bourg. Ils permettent à chacun.e d'entre nous de s'y vêtir et chausser, d'y trouver son journal préféré ou d'éclairer sa journée d'un bouquet de fleurs ou d'un livre.

Mais aujourd'hui nos commerçants ont besoin de nous. Plus que jamais. Leur survie est en jeu, pour beaucoup d'entre eux. Presque la moitié restent ouverts légalement, d'autres peuvent prendre et livrer des commandes. Beaucoup se battent, sont créatifs, utilisent les possibilités du numérique et sont aussi accessibles tout simplement par téléphone.

Il ne tient qu'à nous d'être au rendez-vous, de saisir la main qu'ils nous tendent !

Sur le site web et la page Facebook de la mairie, vous trouvez une liste de nos commerçants avec coordonnées et renseignements sur leur fonctionnement. Soutenons-les !

QUEL URBANISME À SAINT-LOUBÈS ?

Comme expliqué lors de la réunion publique du 3 octobre, nous reprenons l'écriture du PADD (Plan d'Aménagement Développement Durable), document de base du PLU (Plan Local d'Urbanisme). Il s'enrichit des orientations imposées par l'État au travers du SCOT (Schéma de COhérence Territorial) croisées avec la politique de notre commune.

Pour confronter nos orientations politiques, nous vous avons soumis un questionnaire auquel 586 d'entre vous ont répondu. Nous vous en remercions, car c'est avec vous que nous voulons construire le Saint-Loubès de demain.

VOS RÉPONSES MONTRENT QUE *(résultats complets sur le site saint-loubes.fr)* **:**

1. la zone d'activité doit être plus porteuse d'entreprises à fort potentiel d'emploi (50%) et sociales et solidaires (39%),
2. cette ZA est adaptée à la taille de notre ville (69.3%) voire trop grande (25.8%),
3. vous rêvez d'espaces verts où vous détendre à une large majorité (80%),
4. la hausse de la population doit être ralentie ou arrêtée (72%),
5. beaucoup d'entre vous voient les équipements de la commune (écoles, salles de sport, culture) plutôt bien placés et en nombre suffisant, mais en mauvais état,
6. vous trouvez ce que vous cherchez dans les commerces de Saint-Loubès ou dans un rayon de 10 km,
7. 50% d'entre vous pensent que le stationnement est insuffisant, les autres qu'il est mal placé ou mal indiqué,
8. 92% d'entre vous pensent que la commune manque de pistes cyclables, de rues partagées ou de zones sans véhicule,
9. vous êtes unanimes pour que l'architecture ne soit pas trop moderne mais plutôt un mélange harmonieux des techniques de construction,
10. les règles sur les bâtiments sont à mettre au goût du jour et à faire respecter,
11. la majorité d'entre vous aspire à vivre dans une maison avec jardin dans un cadre de vie apaisé et naturel.

Concernant la densification de l'habitat, une majorité se dégage contre. Si certain.e.s ont la volonté de l'orienter plutôt vers les hameaux que dans le centre-ville. Le SCOT ne nous le permet pas, pour des raisons de préservation des zones agricoles et naturelles. De plus l'extension des réseaux d'eau, assainissement, énergie, télécom ne seraient pas rentabilisés pour le faible nombre de foyers desservis.

Nous devons donc densifier notre centre-ville, mais nous pouvons choisir comment : par des ensembles plus petits donc mieux répartis dans le tissu urbain. Ces habitats seront plus sobres en énergie et mieux intégrés en respectant l'environnement proche et l'architecture initiale. L'accent sera aussi mis sur l'utilisation des bâtiments vides : les propriétaires peuvent être aidés pour engager des réhabilitations en logements sociaux avec des garanties de loyers.

ÎLOT DES CAJUS

« Ce sera comme une mini-forêt ! »

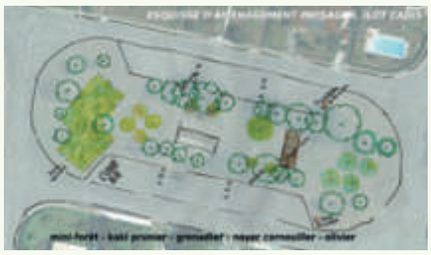

En septembre et octobre, deux réunions avec les riverain.e.s sur l'îlot Cajus ont permis d'envisager la plantation d'arbres de manière particulière, inspirée du botaniste Akira Miyawaki.

Sorbier, Chêne et Tilleul pour les plus grands (arbres de haut-jet), fusain, bourdaine, pommier sauvage et érable pour les arbustes et arbres intermédiaires, plus de 800 pieds, de 1 à 3 ans, seront mis en place début décembre. En amont, la préparation des sols sera réalisée par les Services Techniques Espaces Verts.

Une allée fruitière et quelques « mobiliers » viendront compléter cet aménagement qui se veut sobre et respectueux de l'esprit du quartier. Construit en 1974 sur d'anciens vergers, c'est le premier lotissement de Saint-Loubès !

UN CIMETIÈRE PLUS AGRÉABLE !

Réfection des allées du cimetière bas

Les agents des services techniques se sont affairés ces dernières semaines pour rendre attrayant notre bon vieux cimetière. Désherbage en partie manuel et réfection des cinq allées de la partie basse et le voilà prêt pour les célébrations de la Toussaint !

C'était aussi l'occasion de mieux gérer les eaux pluviales. Deux récupérateurs d'eau de pluie seront enterrés aux sorties des canalisations installées sous chacune des allées remises à neuf. Ces deux cuves de 4000 litres chacune seront utiles à l'arrosage des plantations en période estivale.

Prochaine étape au Cimetière : finaliser le Jardin du Souvenir...

ILS ONT BESOIN DE VOUS !!

Ce sont des chats, chatons, chiens ou chiots abandonnés, trouvés, égarés. Les associations de Saint-Loubès font un Appel à Candidature pour être famille d'accueil. Vous souhaitez aider, donner de l'amour, sauver des animaux : contactez une des associations, elle vous guidera dans les modalités.

Papattes & Compagnie 33

: 06 65 69 68 77 - /papatteetcompagnie33

AidAnimaux33

: 06 03 73 09 26 - /AidAnimaux33

UN DÉMARRAGE SUR LES CHAPEAUX DE ROUE DE LA SAISON CULTURELLE À LA COUPOLE !

Nous avons eu le plaisir d'accueillir l'humoriste Inès Reg, le week-end du 2-3 Octobre 2020, pour lancer la saison culturelle de la Coupole. À cause des contraintes sanitaires, nous avons dû programmer 2 dates afin de permettre à l'ensemble des personnes ayant acheté un billet d'assister à la représentation. Quel plaisir de proposer salle comble pour 2 soirs d'affilée !

Le week-end suivant, nous avons profité d'une belle soirée jazz en compagnie des musiciens du célèbre Caveau de la Huchette. Une nouvelle fois, la salle était presque pleine et la performance mêlant musique, chant et claquettes a ravi les spectateurs.

Suite au confinement, nous avons malheureusement dû annuler les dates de novembre mais nous espérons pouvoir continuer à vous divertir si la pandémie nous permet de rouvrir la salle bientôt.

Restez connectés !

NOUS AVONS BESOIN DE MÉCÈNES POUR RÉNOVER NOTRE ÉGLISE !

La municipalité participe à la restauration de l'église en collaboration avec l'association ARCL, qui nous aide à financer les différents travaux grâce aux dons des particuliers et des entreprises. À la suite des travaux du clocher, nous prévoyons de rénover l'orgue et les espaces adjacents afin de sécuriser les lieux.

Ainsi, l'association ARCL a besoin de vos dons pour finaliser le projet.

SAVIEZ-VOUS QUE VOS DONS SONT DÉDUCTIBLES ?

IMPÔT SUR LE REVENU	IMPÔT SUR LA FORTUNE IMMOBILIÈRE	IMPÔT SOCIÉTÉS
VOUS DONNEZ 100€	VOUS DONNEZ 100€	VOUS DONNEZ 100€
AVEC 66% DE RÉDUCTION D'IMPÔTS	AVEC 75% DE RÉDUCTION D'IMPÔTS	AVEC 60% DE RÉDUCTION D'IMPÔTS
Votre don vous coûte 34€	*Votre don vous coûte* 25€	*Votre don vous coûte* 40€

ALLONS RANDONNER SUR LE CIRCUIT DES LAVOIRS !

Loubésiennes, loubèsiens, vous avez envie de vous balader dans notre jolie commune par un beau dimanche ensoleillé d'hiver ? Connaissez-vous le circuit des Lavoirs ?

Créé il y a plus d'une dizaine d'années par une association de citoyens investis et amoureux du patrimoine de la ville (« Partager la Rue »), il arpente sur plusieurs kilomètres le centre-ville et de belles parcelles viticoles et relie plusieurs anciens lavoirs, parfois méconnus et cachés. Nous vous l'avons fait découvrir ou redécouvrir pendant les Journées du Patrimoine 2020, nous sommes maintenant en train de le baliser pour que vous puissiez facilement le suivre. En attendant vous pouvez toujours demander la brochure existante à l'accueil de la Mairie ! Rendez-vous ensuite en 2021 pour découvrir la prochaine balade qui s'offrira à vous et sur laquelle un groupe travaille déjà.

Saint-Loubès regorge de paysages variés et plus généralement d'un patrimoine naturel généreux.

NOUS PENSONS À NOS AÎNÉS

En raison de la crise sanitaire actuelle, le traditionnel repas des aînés qui devait avoir lieu le mercredi 9 décembre à la Coupole doit être annulé.

Cet événement convivial très apprécié regroupe chaque année près de 500 personnes !

Nous avons constitué un groupe de travail afin de réfléchir à une alternative à ce moment festif. Plusieurs solutions sont aujourd'hui à l'étude et nous espérons pouvoir proposer malgré le contexte actuel une belle surprise à nos aînés pour cette fin d'année.

NOTRE NOUVELLE DIRECTRICE CULTURELLE

Bonjour Valérie Cloez, présentez-vous et résumez-nous votre parcours culturel ?

Diplômée de littérature et musicienne engagée, je suis passionnée par le spectacle vivant depuis de nombreuses années et j'ai eu la chance de collaborer à la direction d'institutions renommées comme Odyssud à Blagnac et le Théâtre du Capitole de Toulouse...

J'ai fait mes études à Sciences Po où je me suis spécialisée en management participatif, il me tient donc à cœur de rendre le public acteur de la vie culturelle et c'est ce que je compte faire à Saint-Loubès. Plus que jamais en cette période compliquée, nous avons besoin de nous évader, de vibrer pour laisser nos esprits vagabonder en toute légèreté et de retrouver aussi le lien humain, fédérateur et chaleureux que permet l'action culturelle.

Pourquoi avoir choisi Saint-Loubès ?

D'abord j'aime beaucoup cette région car enfant, je venais y passer souvent de beaux moments en famille. La Coupole est pour moi une salle de spectacle au potentiel indéniable, une scène des possibles au cœur d'une ville en plein essor, portée par une équipe débordante de projets et d'enthousiasme. Comment ne pas être motivée ?

Quelle est votre vision culturelle et artistique ?

Ma vision esthétique et artistique est avant tout basée sur la qualité accessible au plus grand nombre. Il me paraît essentiel de chercher à surprendre, innover, décloisonner et diversifier l'offre culturelle, s'intéresser aux nouvelles disciplines sans oublier le jeune public : il faut ouvrir les portes de la Coupole, mais aussi de nos ateliers et écoles artistiques à tous et en faire des lieux de vie où toutes les générations pourront rêver, échanger, partager, s'exprimer... Venez nous rejoindre, on vous attend !

SERVICE ANIMATION ENFANCE / Une équipe d'animation mobilisée pour nos enfants

Le service Animation Enfance de Saint-Loubès accueille près de 400 enfants âgés de 3 à 12 ans sur le temps périscolaire (avant/après l'école et le mercredi) et plus de 200 en extrascolaire (pendant les vacances).

L'investissement de ses 35 agents permet la mise en place de nombreuses activités et services pour les enfants et leur famille, tels que les séjours, l'école multi-sports, l'accompagnement à la scolarité, l'accompagnement aux activités associatives, les stages poney, les vacances sportives et bien évidemment les modes de garde au quotidien...

Les animateurs sont tous des professionnels diplômés de l'animation, ils jouent un rôle essentiel dans l'épanouissement des enfants et font pleinement partie du système éducatif. En cette période de crise sanitaire, ils ont su s'adapter, selon les consignes gouvernementales en constante évolution, pour permettre à chaque parent de faire garder son enfant dans un cadre sécurisé.

LES OBJECTIFS PÉDAGOGIQUES COMMUNS AUX CENTRES DE LOISIRS SONT :

- Favoriser l'apprentissage de la vie en collectivité
- Aider les enfants à l'acquisition de l'autonomie
- Permettre à chacun de passer un agréable moment de vacances.

Actuellement, le service travaille à la simplification des tâches administratives pour les familles. Désormais, les parents remplissent un seul et même dossier pour l'inscription de leur enfant, à la fois pour l'accueil périscolaire, les mercredis, les vacances, la restauration scolaire et l'école.

La prochaine phase est la mise en place d'un espace famille, qui permettra à chacun de faire ses réservations, ses modifications administratives, de fournir des justificatifs d'absences ou de consulter ses factures, via un compte personnalisé sur Internet. Cet outil permettra aussi de transmettre toutes les informations utiles aux familles : plannings d'activités, menus, messages en cas de grève, dates de réservations, etc ...

QUI JOINDRE ?

Centre de Loisirs Primaire	Centre de Loisirs Jean de la Fontaine	Centre de Loisirs Île Bleue	Pôle sportif
05 56 78 92 34	05 56 78 71 82	05 56 68 67 10	05 56 78 92 34
alsh.primaire@saint-loubes.fr	aps.fontaine@saint-loubes.fr	alsh.maternel@saint-loubes.fr	polesportif@saint-loubes.fr

Vous pouvez trouver les documents utiles et toutes les informations concernant les modalités de réservation sur le site de la mairie : www.saint-loubes.fr, Rubrique enfance jeunesse

NOUS RÉFLÉCHISSONS À LA NOUVELLE ÉCOLE

Les élus intéressés par le travail sur le projet de nouvelle école se sont réunis pour commencer à mener la réflexion.

La première étape est de confirmer la nécessité de construire un nouveau groupe scolaire sur la commune. Pour ce faire, le cabinet de consultant qui avait fait l'audit initial a été reconsulté pour mettre à jour son étude. Il s'agit de prendre en compte les nouvelles directives de l'éducation nationale qui imposent des classes à 24 élèves maximum en 2021/22 pour les CP et CE1 puis en grande section en 2022/23. De plus, nous souhaitons freiner l'augmentation de la population loubésienne à 1,7%/an contre les 2,6% passés.

Ainsi, de façon mathématique, le nombre d'enfants à accueillir sera moins important que dans les prévisions basées sur le modèle précédent.

La deuxième étape est de valider un lieu. Nous analysons la répartition des écoliers sur les quartiers de la commune afin de trouver le meilleur emplacement, et de désengorger le centre-ville, saturé de voitures à l'heure de l'ouverture des écoles.

Ce travail est mené en consultation avec les élus des 3 listes présentes au conseil municipal et il servira à préparer une plus large consultation avec les loubésien.ne.s sur ce sujet passionnant !

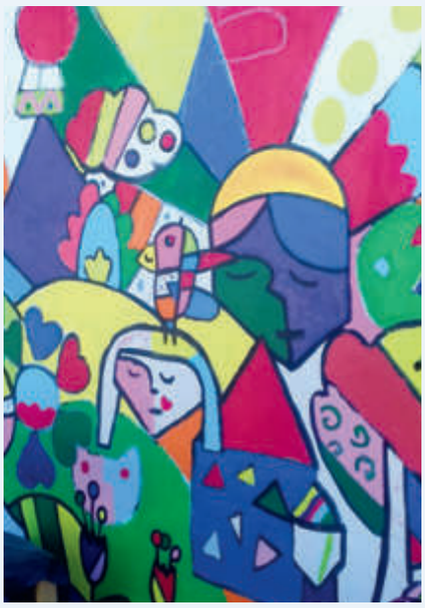

DISTRIBUTION DE 1500 MASQUES AUX ENFANTS

Deux masques tissus ont été distribués à chaque enfant dans les écoles élémentaires le 10 novembre. Fabriqués en France, à Cestas (33), ils sont garantis pour 30 lavages. Le tissu est de l'oeko-tex, le modèle est certifié AFNOR pour la filtration.

NOUVEAU CONSEIL D'ADMINISTRATION DU CCAS

Le Conseil Communal d'Action Sociale est un "établissement public administratif", à ce titre, il a une existence administrative et financière distincte de la commune. Il est géré par un conseil d'administration qui détermine les orientations et les priorités de la politique sociale locale. Ce CA est constitué à parité de membres élus et de personnes qualifiées. À l'issue d'un appel à candidature au mois d'août, toutes les personnes volontaires ont été intégrées.

PRÉSIDENTE :

Emmanuelle Favre

MEMBRES ÉLUS :

Marie Diallo (vice présidente), Bernard Duverne, Claudia Grasshoff, Harrag Koutchouk, Martine Fernandes, Marianna Rundstadler.

MEMBRES NOMMÉS :

Danièle Barré (Troisième âge)
Jeannine Bonnet (Société civile)
Gisèle Calame (Secours Catholique)
Christine Chatenay (Société civile)
Françoise Gouillaud (Déléguée aux familles)
Bernard Manem (Restos du Cœur)

CONTRE LES CAMBRIOLAGES, LES BONS RÉFLEXES !

PROTÉGEZ LES ACCÈS : vérifiez que tous vos systèmes de fermeture soient bien clos ! Envisagez une alarme, de la vidéo protection.

SOYEZ PRÉVOYANT : photographiez vos objets de valeur, notez le n° de série et la référence des matériels et biens de valeur. Conservez vos factures. Ayez une bonne relation avec vos voisins, ils pourront surveiller votre maison en cas d'absence.

SOYEZ VIGILANT : placez en lieu sûr vos bijoux (hors salle de bain et chambre), carte de crédit, sac à main... Ne laissez pas d'objets de valeur visibles à travers les fenêtres. Évitez d'informer de votre absence sur les réseaux sociaux !

SOYEZ PRUDENTS : n'inscrivez pas vos nom et adresse sur votre trousseau de clés. Ne laissez pas vos clés sous le paillasson, dans la boîte aux lettres, dans le pot de fleurs. Confiez-les plutôt à une personne de confiance. De nuit, évitez de laisser les fenêtres ouvertes, surtout si elles sont accessibles depuis la voie publique.

OPÉRATION TRANQUILLITÉ VACANCES : signalez votre absence à la Police Municipale ou à la brigade de Gendarmerie. Dans le cadre de leurs missions quotidiennes, les forces de sécurité pourront surveiller votre domicile. Renseignements et formulaires de demande disponibles auprès de la Police Municipale de Saint-Loubès ou sur le site Internet de la Mairie.

Si les cambrioleurs sont encore sur place, n'entrez pas et appelez le 17 ; privilégiez le recueil d'éléments d'identification *(type de véhicule, physionomie, vêtements, immatriculation...).*
Préservez les traces et indices à l'intérieur comme à l'extérieur : ne touchez à aucun objet, porte ou fenêtre et interdisez l'accès des lieux.

En cas de cambriolage

Prévenez immédiatement la brigade de gendarmerie d'Ambarès et Lagrave
05 57 77 32 10 ou le 17

Cet article a été rédigé avec la Participation Citoyenne de Saint-Loubès.
Aujourd'hui, plus de 38 loubésien.ne.s sont actif.ve.s et vigilant.e.s pour la lutte contre les cambriolages.
Vous souhaitez faire partie de cette belle équipe ? *Venez rencontrer la Police Municipale (policemunicipale@saint-loubes.fr), le service Prévention et Délinquance (pointjeunes@saint-loubes.fr) ou l'adjointe à la Prévention, Sécurité (al.rochaud@saint-loubes.fr)*

RECYCLEZ VOS BOUCHONS POUR SOUTENIR LA RECHERCHE CONTRE LE CANCER

Lorem ipsum

Depuis le 15 octobre, la municipalité de Saint-Loubès est partenaire de l'association Agir Cancer Gironde, qui collecte les bouchons en liège et en matière synthétique des bouteilles de vin, champagne, cidre etc. pour les recycler et ainsi soutenir l'Institut Bergonié pour la recherche contre le cancer. Vous trouverez un collecteur dans le hall de la mairie.

La déchèterie de Saint-Loubès est également équipée depuis le 1er octobre.

MARCHÉ

Afin de permettre aux commerçants de s'installer sur la place de l'hôtel de ville, il est rappelé que le **stationnement est interdit sur la zone de marché les lundis et samedis matins.**

Pensez à anticiper dès la veille !

LA PROPRETÉ DE NOTRE VILLE

Nos services municipaux sont engagés dans la propreté de la ville : la fréquence de ramassage des poubelles et le nettoyage des sanitaires publics ont été renforcés en plus du concours du SEMOCTOM sur sa partie.

Néanmoins, si vous constatez un dépôt sauvage sur notre commune il vous suffit d'appeler notre police municipale au 06 82 42 04 07 / 06 07 29 47 51 ou d'envoyer un email à policemunicipale@saint-loubes.fr. Celle-ci procédera à son investigation et suivant les éléments recueillis pourra établir un procès-verbal. Les dépôts sauvages sont passibles d'une amende qui peut atteindre plusieurs milliers d'euros.

LE FRIGO SOLIDAIRE A ÉTÉ DÉPLACÉ !

Il est maintenant branché à droite de l'entrée de la mairie. ***Continuons cette initiative solidaire !***

UNE ANTENNE 3G/4G A ÉTÉ INSTALLÉE CHEMIN DE POUMEY

Un recours avait été déposé par la mairie lors du dépôt de la demande préalable en 2015, mais la justice a depuis donné raison à la société Orange, au motif de l'intérêt général de l'équipement.

Transition énergétique & Mobilité

UN AUDIT ÉNERGÉTIQUE DES BÂTIMENTS PUBLICS

Nous venons de passer une convention avec le SDEEG, Syndicat d'énergie auquel nous sommes adhérents, pour bénéficier du dispositif ECOBAT. Ce dispositif nous permet de bénéficier de l'assistance d'un référent technique pour définir notre plan pluriannuel d'investissements dans la rénovation énergétique de nos bâtiments communaux.

Nous allons pouvoir réaliser une carte énergétique de la collectivité grâce à la collecte des données de consommation de chacun de nos bâtiments sur un logiciel de suivi. Nous serons accompagnés dans la recherche de financements et de subventions pour lancer efficacement la rénovation énergétique du parc communal et ainsi réduire les consommations énergétiques en améliorant le confort de nos bâtiments.

L'école Île Bleue sera la première rénovée, car l'audit est déjà fait et sa faible performance la rend prioritaire. La prochaine étape consiste à réaliser l'audit énergétique des bâtiments pour définir des actions concrètes d'amélioration.

DES PANNEAUX PHOTOVOLTAÏQUES SUR NOS TOITS

Dans le cadre de la transition énergétique de la commune et dans la poursuite d'un objectif d'autonomie énergétique, nous répondons actuellement à un appel à projets de la région Nouvelle Aquitaine. Il s'agit d'un projet d'autoconsommation collective dans l'ensemble des bâtiments communaux du centre-ville de l'électricité produite sur les toits des écoles Hector Ducamp et Paul-Jean Toulet. Cet investissement permettrait de faire une économie conséquente sur la facture énergétique de la commune.

PRINCIPE DE L'AUTOCONSOMMATION COLLECTIVE
sur une même boucle basse tension

L'énergie alimente l'immeuble puis passe sur le réseau pour être distribuée aux voisins.

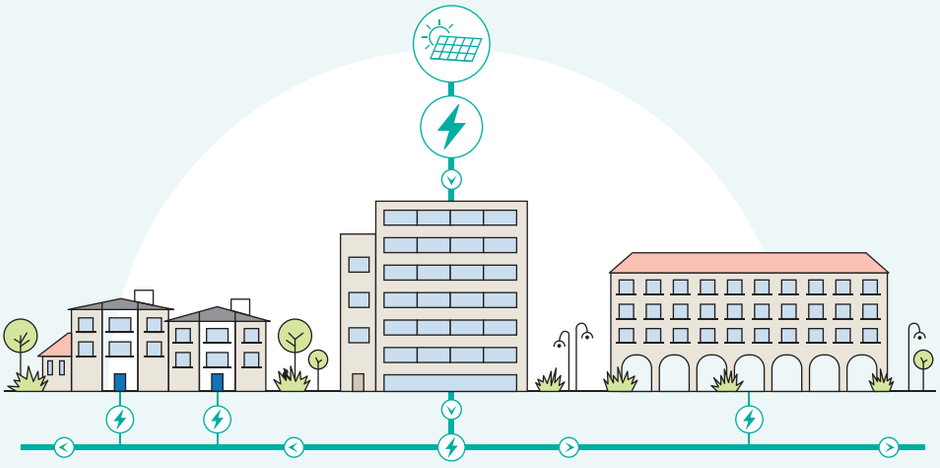

DES PISTES CYCLABLES ET DES GARAGES À VÉLO

Un premier groupe de travail sur les mobilités s'est tenu avec une quinzaine d'habitants de la commune le 1er octobre. Les membres de la commission ont présenté la vision de l'équipe municipale sur l'évolution de l'usage du vélo sur notre territoire et l'engagement pris pendant la campagne de mobiliser un budget récurrent de 30€/an/habitant dédié aux mobilités.

Ce montant annuel est consacré à la mise en place de stationnement sécurisé pour les vélos au niveau de la gare et de parkings-vélos aux écoles, centres de loisirs et équipements sportifs.

Il sert également à financer la signalisation de contresens cyclables sur plusieurs voies en sens unique (chemin du Roy, rue Max Linder) ainsi qu'à la sécurisation de pistes existantes (chemin de L'Oustalot).

Concernant l'apaisement de la circulation, des concertations sont en cours avec les riverains dans les secteurs du Gary, du Prieuré, des Brions et de Cajus pour concevoir ensemble des aménagements visant à réduire la vitesse et faciliter les déplacements à pied et en vélo.

L'entrée d'agglomération côté St-Sulpice-et-Cameyrac va être déplacée pour sécuriser le carrefour des Brions/19 mars 1962.

LUTTE CONTRE LES INONDATIONS

Après des années d'attente et d'inondations régulières, des travaux de curage de fossé et de redimensionnement de bassins d'orage sont en cours dans le lotissement du Clos du Gary afin d'améliorer l'écoulement des eaux pluviales et de réduire les risques d'inondation.

En parallèle, des études hydrauliques sont en cours pour limiter l'impact des fortes précipitations sur le niveau des fossés et des cours d'eaux et éviter leurs débordements sur les parcelles.

Une attention particulière est portée également sur les travaux de réparation des zones d'infiltration d'eaux parasites dans les collecteurs d'assainissement. Une campagne de réparation de branchements sera réalisée en 2021 ainsi qu'un suivi régulier de la conformité des raccordements au réseau d'assainissement.

Nous réfléchissons au stockage des eaux pluviales pour leur réemploi et à la limitation de l'imperméabilisation des sols, via des actions concrètes et un accompagnement des habitants dans leurs projets.

Ainsi la commune est en train de se doter de dispositifs de stockage des eaux de pluie destinés à l'arrosage des espaces verts et des terrains de sport, ainsi qu'à l'usage dans les sanitaires des écoles pour limiter nos puisages en eau potable.

Tribunes politiques

CONTINUONS SAINT-LOUBÈS

Tout d'abord, merci aux électrices et électeurs qui nous ont placé à 72 voix de la liste majoritaire. Aussi notre équipe d'opposition compte bien réaffirmer de manière constructive ses propositions autour du social, de l'éducation, de la jeunesse, de la prévention de la délinquance, de la famille, des retraités, ... pour que le futur de Saint-Loubès ne se résume pas aux plantations d'arbres, à l'implantation d'une ferme participative et au traçage de quelques lignes pour la circulation des 2 roues !

De même, nous serons vigilants sur les nouvelles propositions concernant le Plan Local d'Urbanisme (PLU) et le Projet d'Aménagement de Développement Durable (PADD) notamment sur les moyens mis en œuvre pour poursuivre la production de logements sociaux et le renforcement du tissu économique. En ces temps où les difficultés économiques, sanitaires et sociales émergent au niveau national, Saint-Loubès, qui ne sera pas épargnée, n'a pas le droit à la frilosité et ne peut pas se replier sur elle-même en faisant preuve d'égoïsme et de protectionnisme. Ne faudrait-il pas pour l'avenir davantage de réactivité, d'inventivité et de dynamisme, en mettant l'environnement au cœur de la reprise économique afin de soutenir nos concitoyens les plus fragiles ?

Après les déclarations de la campagne, comment doit-on interpréter :

- que la ville n'a jamais été aussi sale (collège, abords du stade, haies, trottoirs...) ?
- que lors de la fermeture de la supérette, aucune navette n'ait été proposée pour permettre la mobilité des personnes, âgées notamment, vers une autre surface commerciale proche ?
- que l'on constate un manque de réponses ou des délais trop longs aux questions posées sur internet ?

Les grandes idées ne font pas tout, il faut aussi répondre aux nombreuses préoccupations et sollicitations des Loubésiennes et Loubésiens en matière de logement, d'emploi, de détresse sociale et aussi des problèmes de voirie, d'entretien des fossés, d'éclairage, de traitement des eaux, ...

En ces temps d'extrême incertitude ceci doit nous conduire à plus d'écoute, de démocratie et de transparence.

Liste Continuons Saint-Loubès - *Groupe d'union démocratique et socialiste*

UNE DYNAMIQUE NOUVELLE POUR SAINT-LOUBÈS

Chères Loubésiennes, Chers loubésiens,

Nous sommes ravis de pouvoir nous exprimer dans le journal municipal après avoir été oubliés dans la 1ère édition. Nous profitons de cet espace pour vous réitérer nos remerciements pour la confiance que vous nous avez témoignée tout au long de cette campagne municipale 2020.

Soyez assurés que nous conduirons notre mandat avec pour seul but : la défense de vos intérêts et de vos droits. Nous souhaitons incarner une opposition constructive : soutenir les projets de bon sens pour notre commune et à l'inverse nous opposer quand cela sera nécessaire tout en étant force de proposition.

Nous vous proposerons dans les prochains mois des temps d'échanges sur les différents enjeux et projets sur notre territoire pour poursuivre notre engagement de vous représenter au plus près.

Nous restons à votre écoute pour toutes vos questions ou remarques.

: dynamique.saintloubes@gmail.com
: 06 85 50 84 62
: une dynamique nouvelle pour saint loubes

Nous vous souhaitons d'excellentes fêtes de fin d'année.
Prenez soin de vous.

Cédrick Chalard
Conseiller municipal d'opposition et Conseiller communautaire

Sandra Vallée
Conseillère municipale d'opposition

Jean-Marc Marroc
Conseiller municipal d'opposition

Martine Fernandes
Conseillère municipale d'opposition

TRANSPARENCE DU CONSEIL MUNICIPAL LIVE

Depuis le mois de juillet, toutes les séances du Conseil Municipal sont retransmises en direct via Facebook Live (https://www.facebook.com/stloubes33450/). Vous pouvez ainsi suivre les délibérations et les débats depuis chez vous, sans vous déplacer ou les visionner par la suite à un moment qui vous convient.

Sortie de conseil municipal, 31 juillet 2020

Vie économique & Associations

LA VIE DES ENTREPRISES

Commerçants, artisans et entreprises, nous souhaitons actualiser la partie 'Vie économique' du site Internet de la mairie pour y intégrer un véritable annuaire des professionnels de la commune.

Afin que les informations affichées reflètent au mieux vos attentes en terme de communication, nous vous proposons de nous faire parvenir les contenus à afficher via un formulaire en ligne, accessible en scannant le QR Code ci-dessous.

Pour plus d'information vous pouvez contacter la mairie :

mairie@saint-loubes.fr

Nous vous rappelons que la liste des commerces et des dispositions prises pendant le confinement est à votre disposition à l'accueil de la mairie.

https://framaforms.org/fiche-annuaire-mairie-1605964962

LA VIE DES ASSOCIATIONS

La vie associative est aujourd'hui soumise à rude épreuve. Notre volonté est de soutenir les associations dans leur communication. Pour cela, nous mettrons à leur disposition une page double dès le prochain bulletin municipal, un espace dédié sur notre site internet et une présence sur notre page Facebook.

Vous pouvez envoyer vos articles à : *assos-contact@saint-loubes.fr*

Nous refaisons notre espace associations sur le site de la commune. Seules les associations subventionnées sont répertoriées. Nous invitons donc toutes les associations qui désirent faire connaître leur activité et/ou leur contribution à la vie communale à compléter le document qui se trouve sur QR code à scanner ci-dessous.

Pour une pérennité des informations nous vous invitons fortement à posséder une adresse électronique (mail) de contact au nom de l'association, type 'monasso@monfournisseur.fr' et pas 'victor.hugo@gmxxxl.com.' Nous sommes à votre disposition pour vous accompagner sur le plan technique : assos-contact@saint-loubes.fr

Agenda & Infos pratiques

VOUS AVEZ UN PROJET DE CRÉATION OU DE REPRISE D'ENTREPRISE ?

L'agence Hauts de Garonne Développement propose une permanence les lundis après-midi pour vous accueillir et vous accompagner, à distance, pendant le confinement.

Sur rendez-vous uniquement :
Hauts de Garonne Développement - 05 57 54 32 50
contact@hdgdev.com - www.hdgdev.com

LE BUREAU SOCIAL DE LA COMMUNE

A partir de janvier, les modalités d'accueil du public changent. Afin d'assurer au mieux ses missions d'accueil, d'information et d'accompagnement, les permanences se feront désormais sur rendez-vous :

Mardi 14h-17h
Jeudi 9h-12h et 14h-17h
Vendredi 9h-12h

Pour prendre rendez-vous :
05 57 97 16 05
ou par mail : ccas@saint-loubes.fr
ou à l'accueil de la mairie.

INFO PERMANENCE SECOURS CATHOLIQUE

L'équipe du Secours Catholique de la presqu'île tiendra une permanence avec rendez-vous le premier jeudi du mois de 9h30 à 11h30 et le troisième jeudi du mois de 15h à 17h, au Point jeunes, chemin de Nice, à partir de janvier 2021.
Les bénévoles seront là pour vous écouter, vous accompagner dans vos démarches, vous informer sur vos droits administratifs en toute confidentialité.
Tél. : 07 87 70 89 53 - lapresquile@secours-catholique.org

LA MÉDIATHÈQUE S'ADAPTE AU CONFINEMENT !

La médiathèque propose un service de "drive" afin de nous permettre de continuer à lire ! Il vous suffit de réserver les ouvrages à l'avance par téléphone ou par mail et de venir les chercher à la médiathèque sur rendez-vous.

Par ailleurs, la médiathèque propose également un service de portage de livres à domicile pour les personnes qui ne peuvent pas se déplacer.

INVITATION AUX VŒUX SAMEDI 16 JANVIER

Nous vous invitons, le samedi 16 janvier à 10h30, pour les traditionnels vœux à la Coupole.

Sous réserve des conditions sanitaires, les adjoints et la maire vous proposent de faire un bilan des premiers mois du mandat, et de brosser les priorités de l'année 2021. Un temps d'échange sera proposé aux citoyens, dans l'esprit de démocratie impliquante qui nous anime.

LE BUS DU MARCHÉ N'EST PAS CONFINÉ !

Après avoir modifié temporairement son itinéraire lors de la fermeture du Carrefour Market pour conduire les gens au supermarché de Saint-Sulpice-et-Cameyrac, le bus a repris son trajet habituel du lundi matin.

Renseignements au 05 57 97 16 05.

Toutes les animations de fin d'année
SONT ANNULÉES !